盛京時報
發行者 康德新聞社 新京特別市中央通四二號
發行所 康德新聞社奉天支社 奉天市大和區□田町九號
價目 每份六分 每月壹圓五角 廣告每行……

華中華北日軍兩攻略部隊
於確山作感激握手
士氣益熾刻陸續進擊中

大本營發表(昭和十九年五月十二日十六時四十分)

一、華中方面之日軍部隊、五月一日、在信陽附近、開始攻勢、堂堂北進中、五月九日、與曩日攻略許昌南進中之華北方面日軍部隊、在確山相會、業已提携握手矣。

二、在京漢鐵道西方地區作戰中之日軍部隊、已在洛陽東南方地區擊滅湯恩伯軍主力、刻在陸續進攻中。

三、本作戰開始以來、迄五月六日判明之主要之戰果如次、與敵損害＝我方收容之屍体約一萬九千五百、俘虜四千三十一名、鹵獲品、各種火砲八十一尊、槍械約七千枝

我方損害、戰死三百十三名

郾城陷遂平
兩軍精銳乃告會師

【河南前線電】日本有力部隊、急追撤向郾城之敗敵、一日夕、沿京漢線南下、十四日夕刻、敵十九集團軍第八十九軍、攻陷下之新編第一師與十五集團軍何柱國麾下之騎兵第三師、計約八千、退到防禦線之郾城、以據於城郭前面之穎水支流為唯一之防壁、遂行頑強的抵抗、日軍制其機先、由東方迂迴渡河、衝敵之背後五日晨突加猛攻、與以殲滅的打擊、屠毀該城後、更由河南平漢南下、擊敗敵騎兵第三師、復攻略遂平、更行南進、西進遂與九日北上之華中軍精銳部隊、在確山、行感激之會師。

一自北方、突入鐵道沿線部隊北抽呼應、猛進市之日本軍於鐵道上、殲滅重慶軍施保之區域、要歸社通信重要電報、攝道如左、日本軍之有力部隊、一旦擊潰遂平、使該鐵道上之間隙縮短至二十二公里半、謂自駐馬店而來之日軍部隊、前進數公里、更須步騎其間隙南方之駐馬店、北上進擊地

華北華中連絡成功
對渝威脅更形增大

【里斯本電】沿京漢線、南進之華北之日軍部隊、在確山、行感激之會師

【河南前線某地電】日華北軍部隊、自席捲河南平原之後、復於各處摘捉殘餘敵軍之湯恩伯軍、現正展開殲滅戰中、

日軍另一部隊、則沿京漢線長驅南下、在郾城附近擊破敵八十九軍、九日、終於確山與北上中之華中軍會師、而行歷史的握手、

繫此次華北華中兩軍、沿京漢線實行之河南進攻作戰偉大武勳、較比徐州會戰時寺內(華北)、畑(華中)兩將軍之會師握手、皆有職略的意義也。

從而華北華中兩軍、僅沿津浦線而具有之軍事連繫、現已成武漢方面與華北方面鐵路之連繫、此對重慶之軍事威脅、實為重大也。

日軍戰果擴大

【里斯本電】河南戰線之皇軍作戰、更早進展之勢、十日之美電通信重慶電報稱、呼應迫近洛陽近郊之日本軍別動隊、在該市南方地區、亦擴大戰果中、發表如次、自東南方猛迫洛陽中之日軍、(因自許昌南下)一部、約十八公里之登封開始新攻擊、頗有進展、更在南部、向西方進擊中之日本部隊、亦攻擊沙河與國道交叉之要衝龍門山、展開最大激戰、衛國氏、(鄭州西南百二十公里)並是日之含索電報稱、十日在洛陽南方十六公里以石佛寺而名之龍門山、展開最大激戰、為防衛河南之作戰中心基地洛陽、而在該地布陣地之重慶軍、拚命抵抗日軍之攻勢、一方對日航空部隊之活躍、反軸心軍方面宣傳在華美空軍之活動、十日之美聯通信重慶電報稱、辛諾特麾下之第十四航空部隊、參加河南戰鬪、此實為自日軍開始攻擊以來、爾放棄其豐富的麥地對於該地極貧弱的重慶軍唯一的救護手段、

猛爆丹竹機場

【大陸○○基地電】日軍在華航空部隊、十一日午前十時、以戰爆連合攻擊廣西省丹竹飛行場、目睹烈之對空砲火、轟炸飛行場西北部地區施設、使敵兵舍及附屬施設、二處起火、全歸平安歸還

戰區所在之價值、遂因之低減、由此觀之、知日航空基地前進後、如老河口、盧氏縣周家口等駐渝美空軍基地之存在即有朝不保夕之勢矣此外、湯恩伯統治之魯蘇邊區、乃該津浦、京漢兩線、為重慶軍遊擊地區、並有國民公路之名、今周與新四軍同盟游擊之飛潮、敵在西南北兩面切斷、茲就此軍實觀之、將敵擊潰華北之計畫、將在湯恩伯軍崩潰之片時、化為泡影矣。

包圍圈內敵已臨厄運
渝側狼狽情況達極點

【南京電】日本中國派遣軍之精銳部隊、曾於大黃河南岸地帶、展開重慶軍殲滅之新工作戰、僅三旬一舉確保中國大陸之最重要交通線京漢線、同時由湘、海線之要衝洛陽包圍圍敵走之敵使之逐漸殲滅、其間日軍優秀之機動作戰殲滅或擊破之敵更有重慶直系軍三個軍約十五個師以上其指揮命令系統支離滅裂、殘餘之第十三、第二十九、第八十五四集團軍亦在日軍作戰之包圍鐵環內被於殲滅之運命、日軍四月十七日、於渡河敵之後方陣地大黃河、強行渡河、向黃河南岸之河南平野推擊敵重慶側之狼狽、遂失兩、已不知日軍作戰、企圖果在何處、十八日之重慶電報、一日本軍已於中國大陸開始新作戰、關於應對作戰

更二十四日之重慶電報要」

「日本軍十八日於鄭州東南渡過黃河開始行動於現在處漢口之日本軍亦開始行動之形勢、當日本軍每以於中國大陸發行訓練之日本而作戰、故京漢線打通作戰無何痛痒」

而二十五日則謂

「日本航空部隊長駐衛擊

洛陽自心亦以為有展開大規模作戰之形勢」

疑心生暗鬼之重慶軍乃急行第一線陣地黃河線之防備強化、方於京漢線沿線之新鄭、許昌、郾城、為縣以及臨穎線沿線之既設陣地、並行擴點閘門、更於汝州、伊陽方面配置機動部隊、然日軍以京漢之突擊一線防備陣地、擊突破敵第一戰線之後方以其機動力、濟而敵之後方

日軍勸告保護
洛陽附近古蹟

【河南前線電】日本河南方面最高指揮官、當沿洛陽攻略時、對管下諸部隊、曾發以前、「雖於作戰上有多少之不利對洛陽之史蹟保護務須取萬全之措置」之嚴命同時對敵軍亦投下作戰無益之抵抗、免得諸稀史蹟遭受兵燹之勸告文、蓋洛陽有中國最古之佛寺白馬寺、及由漢直至隋、唐所歷代王朝之陵寢等勝蹟故也。

湯恩伯軍損失過半額

【東京電】以一擊攻陷鄭州、為日軍進攻河南作戰時之第一步行動、開始行動的日軍、更積行迅速巧妙的機動作戰、以包圍於京漢線北方伏牛山脈一帶、而展開殲滅湯恩伯軍主力之作戰中、迄於現在、仍在繼續南下、於此、作戰之目的已收得達成一半的成果自作戰開始以來、迄於現在戰鬪的概況如次、(鄭州新鄭占領以前、)

〈第一期戰〉十八日晨、由中牟及鄭州北方地區、新黃河之奇襲渡河成功的日立刻粉碎、中牟附近的暫編第十五軍、在鄭州附近的第二十九軍二十日、攻略敵第一戰區的前進基地鄭州、新鄭、敵被日軍的一擊、敵第一戰區即軍、新鄭第十五軍、第二十九軍主力、第十二軍、第十三軍及敗殘之第二十九軍、乃被驅逐於鄭州防衛的責任者湯恩伯、乃以鄭州為中心的第一防衛線、遂然潰滅、敵軍湯第十師與新編第一、第二十八師、

〈第二期戰〉(許昌占領以前)敵以鄭州為中心之第一防衛線被突破、則以第二防衛線許昌為中心之新預備軍、以即刻遂行之態勢捕捉將其擊滅、由於五月一日攻略許昌、敵之態勢、於此再度現出破綻、日軍機以神速巧妙的作戰、隨處予以擊滅的打擊、〈第三期戰〉(向過(減)戰)占鄭州西南八十公里連結黃河

伏牛山脈為中心、百四十周圍

澠池附近日機活躍
猛炸敵軍退却列車

攻略襄城殘敵潰散

【河南前線某基地電】連日為協力第一線友軍部隊、不斷出擊之日本航空部隊精銳、十日、攻擊澠池附近之敵西進撤退中、西南方面退却之敵

碎新城敵機場

【大陸某基地電】日陸軍航空部隊、以戰爆連合、十一日、以戰爆連合編隊、急襲新城飛機場、投下全彈命中滑走路及掩蔽機壕……

洛陽西方演空中戰

【河南前線○○基地電】日軍航空部隊精銳、十一日午後二時三十分頃、邀擊來襲洛陽西方之敵機十六架戰爆連合編隊、日軍在澠池上空壯烈展開之空中戰、擊墜其一架(不確實)、全機悠悠歸還、

【河南前線○○基地電】十一日軍航空部隊精銳、十一日午後二時三十分頃、對來襲洛陽西方之敵機P40型十一架P39型五架之敵、邀擊之、空中戰之結果、擊墜其P40型一架(不確實)、全機悠悠歸還。

百物心兩方針 互協力
興亞使節伍堂氏在京對記者談

【新京】射鐵道事附有蝦茶色的國民服、十二日歸入國都的伍堂興亞使節、午後六時在假會所和滿京記者團見在京記者團發表其入滿第一聲如左

躬逢建國十年的滿洲不賓余之第二故鄉、今得再踏故地不勝欣慰、興亞運動的興起、乃是結果大東亞諸民族的總力、以還我東亞本來的粗細面目為唯一之榮、現在於滿洲國的實現、現在正有第二次的協進、微賤根纏完遂共榮的美麗努力、兩地同心、向大東亞戰爭完勝之邁進、現在正於滿洲國的繁榮發展、和戰爭的寄與、至堪慶之、一切均寄於日滿一體不可分的關係上、因而在精神方面、亦應互以國民的友好相親、所以與亞使節、即是由在見地所需強的日滿國民、余為使節……

合、應加強國、乃來滿洲國與野人士會晤交誼、以期互相諒解、一方、更擬與實業界諸位氣談、要之、余願就此機會盡略日本國對滿洲國百物心兩方面的寄與。

一行定期來奉

十二日由空路入京之興亞使節伍堂卓雄氏一行擬視察北滿地區各都市終了後即預定於十八日乘光號列車赴奉轉新京興亞使節原於去年夏在國都滿洲國共同吊參與亞國民總本部、於其實施進行準備、恰於十一月在東京舉開之大東亞會議、乃決定大東亞宣言、此不僅興亞運動、並期大東亞戰爭之意義闡明、興亞國民總會以更使一般民眾

十二日由空路入京、興亞使節伍堂卓雄氏一行、……一月九日中國參戰紀念日、中國方面有那使臣及氏來滿、華北之第二次興……日滿兩國建國紀念日之際……

西南地區討伐共匪
國軍卓舉戰績

【承德】挺身肅清西南地區之國軍、四月中之綜合戰果如左、

抗戰回數二五、遺棄屍體二四八四、手榴彈六六、阿片八十兩、山砲彈三十三、外國幣、棉布等、多數、我方損害、戰死軍官一、士兵二、負傷軍官一、士兵三、休五四、補捉七二、鹵獲九九七、品、重機九七〇、同彈丸

敵機二百餘
空襲拉波爾

【拉波爾電】敵機對拉波爾……

帕雷爾墜敵機三架

【緬甸○○電】十日晨、猛攻擊帕雷爾北側之敵陣地、使其主力沈沒之緬甸方面日本戰鬪機隊、於十一日晨、再度殺到帕雷爾上空、與敵機(P)二十架、在敵航空基地之激戰、擊墜其三架、擊傷其一架、其中二架(一架不確實)、日方損失……

昭和製鋼理事
談伍堂氏韻事

【鞍山】鐵都鞍山市、因與亞使節伍堂卓雄氏、在大正十一年、乃以滿洲製鐵本社長伍堂卓雄氏、定於廿一日來鞍、進行歡迎準備、昭和製鋼理事矢野耕治氏、與於五堂氏韻事、特談如左、

伍堂氏在鞍滿鐵時、乃昭和四年三月、即山本總裁時代也、當時、曾得滿鐵經營之明察、此間、尤為復興鞍山製鐵所、與對鞍山製鋼所之經營管理方式、皆為當時研究成功者、此時、滿洲因張政權反日情勢益激劇、遂不得已新設製鋼會社、設本店於京城、在新義州建設製鋼工場、變更原定計畫、是年七月、開昭和製鋼所創立總會、伍堂氏則任社長之職、未幾、因滿洲事變勃發、情勢為之一變、昭和製鋼所、乃合併於鞍山製鐵事業、以……

鞍山為興亞進軍之據點、開始本格運鋼之一貫工作、昭和八年六月一日、昭和製鋼所開業紀念日、即鐵都鞍山之命名日也、自此以後、伍堂氏、遂得發揮事業家之雄才、樂成如今之鞍山堂兩根基、昭和十二年二月、因受敕命調任林內閣之商相、而離去鞍山矣、故對此次伍堂氏雖著鐵都發展情勢時、將必亦證目驚訝矣。

在京動靜

【新京】入滿一宿之伍堂興亞使節一行、自十三日午前九時三十分起、分別訪問梅津關東軍司令官、張總務總理、武部總務長官、張國務防之辭、繼謁之後退出、懇悃參拜建國忠靈廟、建國神廟參拜後、同十一時五十分、訪問三宅協和會中央本部長、了談、午后、謁總務市公署訪問後、大連正副市長、午后六時半、於小日山滿鐵總裁之招待宴、

滿洲發展至堪驚人
阿基諾氏歸國後暢談感想

【馬尼刺電】阿基諾菲島國會議長、完遂訪日答禮之大任後、又復來訪滿洲國、具体視察建國之資狀、今已歸國之該氏、關於此次對視察所得之感想談話如左、

當在日本中之我等一行、為對首先張議菲島獨立之滿洲國、表明菲律賓國民感謝之意、乃就歸途訪問滿洲國、雖非公式訪問、然尚與日本同樣、歡迎為國賓、並蒙皇帝陛下賜予謁見、與御握手後、並賜予御陪食之光榮、當一九二七年踏國巴黎、途經長春時、該地不過一小小都市、現在已名符其實變為首都新京、面目一新、形成東亞近代的都市、而滿洲國之過去十一年間的發展、誠屬驚人、我等由新京至奉天、由奉天至滿華國境、經各車站、積堆成山、待運輸、我等一行、又見學各巨大特殊工廠、而大規模工場皆已建設、小型鐵道建設新小工業、人力車伕、以至未看此種作業、故我等有然不預民作業、戰爭雖永久繼續此種盾、此種武器亦決無不足之虞、然滿洲國如此驚異的發展、究係何所起因乎？此正為我等一行見學滿洲國、滿洲國與民的國民之發展、觀察研究現狀滿洲國之發展、觀察滿洲國民、我於菲島發展上亦有意義、相信菲滿兩國民間之完全存在的親國民與日滿國民協力、援助政府、確立建設大東亞之新秩序之絕大貢獻、以……

完全佔領魯山

【魯山電】於襄城附近、被日軍猛攻之敵第二師第二十師之一部、急向西南方敗走然後襄城西方約二十五公里魯山、偽企圖阻止日精銳急追、遂行頑強抵抗之湯恩伯、由方城派救援軍七十八軍四十三師約六千、以圖死守、然日方之急進擊、忽於魯山軍團下、由六日夕刻、一齊攻擊、七日午前十時三十分、由東部之一角、突入城內、同四時、遂完全占領之矣。

在京會見記者團之伍堂使節

社說
親邦興亞使節來滿

日本大政翼贊會興亞總本部派遣興亞使節伍堂卓雄氏等一行來滿、已於十二日下午五時由空路抵新京、協和會中央本部首腦及外交部關係者均抵機場歡迎、協和青年團列隊在機場歡迎、這是使節團滿洲我們歡迎的第一聲、將來觀察各地、國人的熱烈歡迎、必更有盛於此、因為日滿是興亞的中堅、國人的與亞意識、早經昂奮、當此大東亞戰爭進行中、決戰正酣、十億民衆共同邁進戰力、以期與亞事業的實現、親邦日本的興亞使節惠然來臨、國人的必勝信念、愈益旺盛、對使節的歡迎、自然更加親切。

原與亞使節的派遣、甚於去歲在日本召開興亞團體會議時所共同協定、用以使興亞團體互相警約、相互提携、彼此作緊密連繫、發揚大東亞共同宣言的本旨、迂迴、對於戰之重慶軍、確地加以捕捉殲滅使敵之防禦作戰、悉化為烏有、中國派遣軍之精銳部隊、擊破重慶政權之抗日最前衛部隊第一戰區重慶軍具重要政略南京、天津間津浦線今大陸縱貫鐵道之北京漢口間京漢線……

第一次由中國派遣使節赴日滿兩國、第二次即是本年三月間我國派遣農務部黃大臣赴日、安藝原部長赴華、為興亞使節、這次日本派遣伍堂興亞使節來滿、乃是第三次了、我國派遣使節赴日時、曾受日本興亞團體及國民的熱烈歡迎、我國民衷心感謝之餘、尤當竭誠歡迎、不能自已。

且來滿的伍堂使節、為興亞總本部參與、貴族院議員、曾歷兩次列入台閣、為日本財界和政界的有名人物、又與我滿洲有很深的淵源、曾任昭和製鋼所社長、以及滿鐵理事等職、對我國諸般建設事業、殊多明瞭、不但在經濟方面有往昔的因緣、簡直可以說於與滿、現在我滿洲正在第二次五年計畫開發進展中、伍堂使節本其夙昔研究之所得、以增強滿洲的經濟力、作解放東亞振興東亞的基礎、日滿經濟關係、自然益臻緊密、日滿一體更鞏固、照這樣說起來、伍堂興亞使節的來滿、更足以增強戰力、完成興亞大業。

我滿洲國民得達成興亞許、不特與日本一德一心、即與大東亞各民族亦得大同團結的繁榮、無論如何吃苦、如何困難、莫不甘心願意、還須竭全力以興亞意識的昂揚、實有賴於興亞的百年大計、利害無窮、欲將此鼓舞未有的大戰局、得以早日解決、所以國家的繁榮增產的奮進、獻金的獻金、就是民衆舒難、也沒有不樂意的、國民對於興亞既有了這種熱烈、此次親邦與亞使節的涖臨、上項情緒、不免於激中流現出來。

終之、我國受日本援助、得有今日的突飛猛進、飲水思源、敢不與親邦一致行動、共同興亞、何況覺悟詔、「舉國人而盡奉公之誠、舉國力而援盟邦之戰、以輔東亞戡定之功」、這就是我國擔任興亞的誓言、也就是我國協同十億民衆去增強戰力的決意、彼此使節的往還、原是一種團結運動、消擴人心、作再激再厲的努力。伍堂使節既與我國夙具淵源、又為經濟界聞人、這次奉使來滿、我國的經濟、必能愈發展、也是我國民所當熱烈表示歡迎的啊。

特拉克島
墜敵機五

【中部太平洋○○基地電】十日午前敵P24二十六架來襲特拉克島、日本所在部隊予以邀擊、當於空戰擊墜其三架、幷擊破二架、日方也上蒙輕微之損害。

眞珠灣事件
再度問題化

【里斯本電】頃據華盛頓電稱、傳聞軍法會議開審問題、業受陸軍當局猛烈反對、至今猶遲遲未就其緒、議會亦在六月七日以前、採擇軍法會議延期之決議案、對此、共和黨下院議員、乃於十二日發表聲明、宣明向議會提出本年十二月七日以前軍法會議、決議案之意向、茲將眞珠灣事件之聲明大意、譯之如左三千名以上之兵員、暨數百萬弗之資金、更未宣明責任之所在、故料眞珠灣事件中定然隱有關係全美之重大事件、然今若發表決不能影響全美之安全也關於眞珠灣事件責任者、現確認於金梅耳及蕭特但當等欲知者、即能否歸咎於陸海軍長官、乃至大總統自身之事也、倘政對不在其未滿三周年紀念日而開軍法會議、則羅斯福以忽慢職務之罪、處罰陸海長軍官矣、

肺癆病不難治·益壽丹非奇藥
雖在不能殺滅肺癆菌 肯在根治肺病清理氣管
全國藥房均有代售

肺癆菌繁殖於肺部●所到之處使破壞損爛成空洞●故極難治療而益壽丹藥力●直接達於患部●殺盡肺菌●故無論一二三期肺病●均能克奏奇效●即無病者亦宜預防●先服益壽丹●以避免肺病之傳染●可保終身無病●延年益壽●從前死於肺癆病的●都是冤枉死的●目前患肺病的●都可以不死●益壽丹治一二三期肺病●有藥到病除之功●數千年來●無藥可醫的肺癆病●有了救星●

●肺病吐血●諸般咳嗽●其效迅速●

製造本舖 奉天市小北門外 電話四‧二‧二一‧一番 國瑞藥房

益壽丹

調經 安坤丸

主治

經血不調 子宮寒冷 四肢無力 經前腹痛 經血不止 每月數次 心忙心跳 經多經少 肝鬱氣滯 臥床不起 時常滿肚 血色不正 婦女一切 赤白帶下 久不受孕 癥瘕痞塊 經期腹痛 經期不准 二三個月 心口疼痛 面黃肌瘦 膨悶脹飽 飲食減少 四肢冷熱 氣冲血海 寒氣百病 肚腹疼痛 腰腿痠疼 滑胎小產 經後腹痛 經前錯後 經血不見 嘔吐惡心 午後發燒 每逢行經 夜睡夢多 頭痛目眩 血崩血漏 皆能治之

大盒三十付七元五角 小盒二十付五元 定價
全國藥店均有代售
外埠函購 請先匯款 加郵四角

歷史最久●婦科專門●名馳全滿●當日有效●兩盒即愈●必不再犯

總售 奉天大西街二段九〇號 即大西關北大十字街口 鶴春藥店 電話二一八四三番

適應症
月經不調 赤白帶下 子宮寒冷 腰疼腹痛 久不受孕 經閉腹痛 不調 停經 月經前後 心腹痛 經來腹痛 經行不止 …… 皆有特效

婦女病好消息

製造發賣元 國瑞藥房 奉天市小北門外 電話四‧二‧二一‧一番
全國各大藥房藥店均有代售

福康育
是婦科特效良藥
是一般婦病唯一救星
是苦海慈渡生寶筏

藥在多●有效則靈●價廉食物●好病為功

福康育
服後當日立見神效

總代理店 福祿洋行 新京大和通 電話……

建設鐘

勵行儲蓄戰力自强

期國人徹底運用儲蓄票

造成農地熱意激昂

稻垣次長視察現地歸來談

華北常委會議表决

食糧公社暫行規程

電力協議會決定

本年度業務計畫

全滿商工會事務局長會議

蒙古政府更迭駐華辦事處長

協和會運動對政治滲透之現況

群策群力邦與家齊

三位一體運營將來尤堪期待

△三位一体的指導態勢

△指導人的熱誠

△活用革新的有力者

△勿過於信任自己

△對協和會運動之反省

推　與　進　頗

地方綜合

暖陽薰風下揮動聖鍬

各校生徒向莵麻增産進軍

伊娓法爾戰酣

防空設備應求完善

本月防空日實踐要項

爲期竿頭益進

舉行宣化委員會議

視察我國躍進狀況

滿鮮視察團一行來奉

改良造林更新採伐地

營林署本年計畫重點

孝女殉父

勤勞隣組義舉

献飛機金千六百圓

縣長勤政

親督洋麻出荷

自興村學校

經營研究會

區民挺身報國大會

王市本部長講演益堅決意

炭礦地盤育成

宣化本部解消

協力電話供出運動

以實踐物資愛護

綠化標語宣傳畫

愼重審查終了發表當選

鳳凰山娘娘廟

祭期迫於目前

關於纖維及纖維製品小賣業者所存纖維及纖維製品在庫報告之件

奉天市佈第一七號

康德十一年五月十四日　奉天市長　王賢湋

一、提出場所奉天市大和區加茂町十番地奉天商工公會
二、提出期限康德十一年五月二十日
三、調查樣式如左

住所　商號名　氏名　卸小賣業

表查調庫在品製維纖及維纖

分類	品名 素材	品名 種類	品種	規格 番號	規格 長量 巾重	單位	數量	單價	價額	保管場所	在庫由事
(原料)											

(註) 1、素材者應依棉、「スフ」人絹、絹作蚕、麻毛…
2、種類者、分爲織維糸、…
3、品種者、分爲原棉、…

催眠術

通信教授△學習催眠術有修養身心…

大連市馬欄屯二十九番地第七分區第三奉公班　駒芳洲精神學研究所　于升庭啓

羊癇瘋·癲狂病 五癇通 靈丸

賽湧泉下奶藥

欣榮堂厚記

不來人

華影出品最新家庭影片
家庭實用讀本 夫婦快樂妙訣
導演 朱石麟
主演 周曼華 屠光啓

溢陰補腎丸

健腦補腎藥

主治

夢遺滑精　早洩萎靡　神思恍忽　一孕久停　腰痠背痛　專固精關　補養腦力　暖丹田

先天不足　思想遲鈍　見事厭倦　精寒精冷　耳鳴眼花　補陰益精　強健神經　添精髓

腎虧陽萎　健忘善誤　久婚不孕　精稀精薄　頭暈目眩　固斂正氣　補諸虛　壯腎水

全國各大藥房均有代售

(定價) 每盒十二付入國幣六元外埠函購另加郵費四角

奉天總代理店中街中法藥房

製造本舖奉天小東街三段三八號 魁仁藥房

婦科各疾患

娃瑟童球

ワセトン

現在赤十字病院、及各大醫院婦科所使用的「娃瑟童球」一、可謂最理想的婦科妙劑、因每天只用一球、直接殺菌消炎收斂等劾於病部組織、又補以多量的婦女荷爾蒙——

以是、如月經不調、紅白帶下子宮各症、尤其因黴菌之感染所致之病症、根本上可以剔除病原及痛、神速消除腫之分泌、即帶下最安穩裡收到全愈效果

尤其因有豐多的婦女荷爾蒙之作用、可以賦活子宮及全身重要器官機能、使之完全蘇生、必除冷症頭昏、腰酸、以及各種未老衰弱的症狀、不但治祛病症又可獲得健全肝潤的身體。

●包裝　六球　十二球　二十四球　各地有信用大藥房均有出售

總行　日東製藥合名會社

與父兄英靈作感激對面
在滿遺兒九名參拜新京忠靈塔

【新京】嚴父盡捧聖戰化爲護國英靈之軍國遺兒、從來每年由於軍事援護會、及其他關係機關斡旋援助、由日滿全土各地、參向父鎮神之靖國神社參拜、於社頭與父兄英靈作感激之對面、今年度以輸送及其他關係、赴靖國神社參拜之遺兒、極受限制、唯參拜各在住地所之忠靈塔、作感激之對面、在滿洲國居住之本年度該遺兒九名、十三日參集新京、是日午前十一時、於新京忠靈塔、與化爲護國忠魂之嚴父相晤對、是最誠貴皇京之板倉少佐遺兒板倉玲子女士（一五）及全滿各地參集之遺兒九名午前九時、一齊參拜新京神社後、即至式場日滿軍人會顧、一同就指定之位置、關東軍行總中將池田少將（代理）丸茂海軍中將三侍立者及花輪大使館參事官、宮崎總領事、菊池在滿教務部長、三宅協和會中央本部長外、各機關代表、相繼入場、式場在定刻午前九時五十分梅津特命全權大使入場乃行開式、一同向宮城遙拜後畏讀皇后陛下御下賜品、由梅津大使之手轉向遺兒代表柏倉玲子女士傳達、遺族流應感激之淚、梅津大使致詞時『諸位須以化爲靖國之神的諸位嚴父之心的心將來成爲堂堂之國民』、再『皇室之恩澤　皇室深遠諸位深重仁慈諸位不可忘今日之光榮宜克服凡有困難爲忠良之日本國民』（遺兒代表石川弘夫君（一五）披露遺兒之決意、敬致答辭、於茲閉式、繼舉行軍人後援會主辦之晚興、塞兒爲軍人後援會長、傳達軍人援護會總裁　朝香宮殿下、御言詞後、丸茂中將發□、三呼
天皇陛下萬歲、式典告終、遺之一行赴與嚴父英魂昭相之忠靈塔、定刻十一時市內各在滿國民學校與兒童、國婦、傷痍軍人會、鄉軍代表等一千餘名參列、堂堂開式、遺兒等目覩高聳之忠靈塔、霖思嚴父之奉獻及其武勳、無任懷慕、而思慕之人、映倚武五月之陽光、在此聖域、當亮有微笑也靖村神職執詞之後遺兒胸中、感激感激不盡、玉串之遺兒代表宮內嘉議君（一四）與高澤利枝女士（一四）小手、徵顫、齊垂、頭不已遺族之中、至有嗚咽志之形色、溢於面前、在聖城充滿感激形色中式典於以終了。

郵政儲金成績驚人
顯示民衆報國熱意
四月末實況

【新京】全國各金融機關、均以達成三十億儲蓄爲目標而繼續努力、郵政儲金四月末實績呈驚異的增加、在此一月內獲得去年同月、約三倍二千三百四十萬八千圓以郵儲之如此順利、想像定能突破都目標三億圓、此飛躍增加之主要原因、爲滿系大衆之加入、因此、儲蓄思想之昂揚、頗爲有望、更自本年一月之累計、爲九千三百八十九萬四千圓、爲目標額之三三%較去年度一月至九月末之累計九千二百五萬圓多百九十四萬四千圓、自郵儲開始以來之累計、戶數爲五百八十六萬四千六百三十五戶、金額爲五億三千七百十九萬八千六百七十圓、

奉天神社春祭

二百萬奉天市民仰戴之奉天神社春季大祭、十四日午後七時、舉行『春祭前夜祭』翌十五日午前十時舉行『本祭』此兩日祈禱聖戰完勝與出征將兵之武運長久、殿修戰勝祈願祭外、更在境內、於十四日夜開兒童相撲與吟詩大會、十五日午後、開武道大會、吟詩大會、生花展覽等、展開多彩之決戰春祭行事。

新京神社春祭

【新京】舉七十五萬國都市民、向神前誓擊滅頑敵之新京神社春季例祭、繼十四日之宵祭更於十五日、由氏子總代張、大迫正副市長爲祭主、於官民各代表多數參列之下嚴行本祭、復於午後舉行柔術、劍道、弓、角道之奉納比賽、

增產儲蓄宣傳工作
省派員赴各縣實施

爲戰力之總强、宣揚奔儲蓄、及勤奉、展開『大進軍之秋』奉天省當局爲對農民宣揚現時局之狀況、及國家對人民之要請、乃由省弘報股、定於本月十五日、至二十五日、百十日間、往瀋中縣街小北河、冷子堡、黃旗堡、卡力馬、小新屯各地實施春季宣傳宣撫出縣官陳懷仁及張開與衣担當、對增產儲蓄、及皆勤報國作講演及宣傳也、

厚生船將出發
實行慰問工作

【哈爾濱】一年一度、慰問挺身鎮護北方軍官民之江運局厚生船、將於二十日由哈爾濱埠頭啓航、該厚生船仍與例年同樣載由日本內地參加之浪花節、萬才等慰問隊以及滿系演藝慰問班、滿鐵病院施療班、並統制物資以外之雜品、實行廉賣之生計組合即賣班電影、影戲變路班等總員百餘名、航程出哈爾濱、至虎頭間爲第一戰線、（自五月二十日、至六月四日）由虎頭濱河、至黑河間、爲第二戰線、（自六月六日至六月三十日）由黑河至佳木斯間爲第三戰線（自七月二十日、至七月二十三日）全航程約須二月餘、實行慰問激勵被指定之厚生船上海丸刻正忙於演藝集之設施及施療室之改裝、備品之撤入等、久爲平井副局長談按厚生船係始自昭和十四年、其後每年繼續運航頗受各方面之讚許、曼亦會臺灣一時、自大東亞戰爭勃發以來、始本厚生船之名而行厚生施療、此次如日程有談、更爲赭沿岸全域各港、使其充分有惠於僻地人人、

確立決戰教學新體制
全國教學官會議詳討對策

【新京】本年度教學官會議於十二日午前九時在文教部會議室舉行、由全國各省教學官三十名參集、首由廣文教部大臣、田中次長訓示後協議左記事項關於決戰下教學刷新具体策、交換無隔膜之意見、△指示事項、强化思想之指導、學校管理、强化動員强化學校防衛體制、改正學校規制、及教授要目、△連絡事項、學行地區教育懇談會、國民鍊成大會、實施男子体檢定、制定建國精神教授要目、△聽取事項、勤勞奉公狀況以增强帝國教育之振興、學校防衛狀況、實務教育狀況、學校協和青少年團

纖維公社
定時總會

滿洲製綿配給聯合會、伴隨自十五日開始操業纖維公社之設立、十三日已在興亞會館舉行定時總會、及解散式在儀散式之先、午前十時開第六回定時總會、中央側久閣經濟部技佐、賀易爲替局海江田技佐關東州廳商生課長代理高杉技手等出席、聯合會側、滿洲棉花以下會員十二名出席、由滿洲製綿篠田常務理事報告十年度事業決算、附議十一年收支預算、十二時終了、午後一時開臨時總會、由篠田常務理事附議聯合會解散之件、滿場一致將之可決、行該會解散之宣言、同三時、由省市經濟科、纖維公社理事長代理馬原常務理事、中島棉花社長其他各關係者列席舉行解散式由篠田常務理事致解散辭、其次對聯合會遺營功勞者授與其後有來賓代表滿洲纖維公社馬原常務理事、中島棉花社長、久閣技佐之祝辭等五時半終了、

強化勤勞與實務實習

【新京】養成技術者、爲一現下極重要之課題、文教部有鑑及此、徹底初中等學校之實務教育、策定『學校勤勞動員體制之强化方策』已於十二日之全國教學官會議席上發表、辯明初中等學校實務終日實習時間、並設與學校勤勞奉公日數之間、相互融通、改正學校規程之一節、昂揚實務實習與勤勞奉公之效果、以滿奉公之誠并乃滿洲的施策、因之當選學時、實務終日實習、及學校勤勞奉公、按學校種類、演業增强職域之實力、以勤勞奉公於國家、其實務實習內容、爲生產建設事業、合手勤勞奉公日約者、勤勞奉公之內容、爲有利於技術之練習、能得實習同樣之教育効果者、使實習與勤勞奉公兩者之日數、有强力通融性、互爲增加、實施實務實習及勤勞奉公、可能預圖內轉超休業日數、由教授事項中適以重點教授、企圖增進授業能率、同時、由於管通授業社數之減少、爲避免學力低下、講求適切措置、更開新强化學校勤勞奉公委員會、選定工作種類、以確立學園決戰体制也、

男女青少年基本訓練

【新京】文教部即應戰時心要旨、試案業已完成、在十三日之全國教學官會議席上提出之、國民之必勝意慾、與協和有取同一步調、鍛鍊兒童之身心、涵養其國家觀念、以謀完遂戰時下青少年所負之任務、故制定學校青少年訓練實行團體訓練、及民族協和之實踐訓練、此訓練之効果、使之實踐於日常生活、更涵養其規律衛生、堅忍持久、質實剛健、協力團結等道德、訓練教材、爲基本訓練、特技訓練二種、基本訓練、依建國體操、身心之鍛鍊、時下青少年必要之等、分爲協和訓練、体操、特技訓練、代滿洲必要之各種國防能力、特別重點於防衛訓練、滑空訓練、及實施通信訓練、機甲訓練、作業訓練、宿營訓練、武道訓練、中等學校團員之作業訓練、採取勤奉隊基本訓練、女子團員之教材、使共學習救護技術、訓練時數、各國員均爲一週一小時、

伯都訥歸農開墾隊記（下）
誓必完成決戰增產
佛教·商業隊發揮果敢鬪魂

【吉林省扶餘縣伯都訥本社特派員】與伯都訥歸農開墾隊之編成同值得注目者、即以開墾農具使用於從來農法之犂丈及北海道式開墾機械及其他改良法按地域別隊別採用並以其作業之進展成績決定各開墾機之適與否之性能等是也迄已以對今後之開墾事業與以指示後者甚被重視、現在伯都訥開墾使用之開墾農具有犂丈卅二台、北海道式、機械廿架俄國式機械十八架、改良犁約千五百把　觀夫迄今之造成成績、役馬五、六頭所牽之犁丈一日可耕二晌、但用洋犂（日俄各式機械）、則可耕五、六晌、用改良鋤時、則成績更較低下、一人一日僅能耕半晌田地、然此數字、并非顯示、農地之完全的造成成績者除犂丈外、更須以碎土扒犁等、實行四、五次之碎土作業然後如用改良鋤時則以二次工作即可獲得充分之影響於土質如以改多來之水稻作物本品地帶之伯都訥一帶、此碎土作業、實有相當以上之困難、以機械耕起之土片立即乾燥、須加土質隔使開拓戰士束手我訪第三分團之商業隊、佛教隊、於值實行碎土作業中、佛門戰士等正以齊服裝居先手持扒犁、一平則掘役用之犂爪於沃土決定之業、但見擔者不斷問勤、扒除土所積之土塊、亦不斷消著、勇敢當頭之雄姿、記者正決心決戰增產下之實踐、實於記者何等加問題展、既參加何而不說法衣乎之質問、乃淡影答謂

『農耕即佛道也、故歸依佛門、實不外歸依農道、故此法衣可謂由佛門到達最頂之袈裟之極也、故而本殿隊長乃任佛教分會開會長之智覺師、答復記者之質問後又謂『法歸農之僧侶等、非由最初澈底悟道不可而事實恰恰相反歸農前僧侶之生活、與民衆全不連繫、與市井淨浪民無異、隊失與民衆之連結、或景仰而宗教家殆爲何物、闕於此無意義之存在、今日無說明之必要、最大之原因即僧侶自體之無力與怠惰也、仲言之亦即自業自得之謂、多數僧侶如攻論在自掘之敗殘的墓穴、諸自覺到此程度可而已、即乃歸農前佛教界一般的實狀也、鑑於此點因使之脫出長期間之無力的生活、以期僧侶階級中之新生、而此開墾計畫方一發表全之瞬中、却浮出一類眩困難之事、即長年被民衆摒棄之僧侶決躍得重歸民間之機會也於是集同志、共計四十三人、連名向縣公署請願由三月初旬起即開始墾荒、我等所奉誠者即由農業開始農業亦由信仰開始之信條、據遂之要綺實亦不外此點、當歸依農道、乃營人事之最善者、即容爲建成遵命使命也、更强調吾以宗教家信仰之農耕殊道、其次更訪第一分團所屬之水產除、提以農具、語者於此可能、激烈的建設作業之實況、接觸必務必成之開墾魂、完滿深切之感激、按水產除現有五十三名與一般隊員一同担當開墾作業墾隊工事此外在作業開始一小時前即午前三時、更取交替制從事起床、換覆作業、向三千除員提供新鮮之副食物、開墾戰士每得水產除員等所贈之鮮魚等水產物時、皆現喜色、欣快已極、同時亦顯成激門之源泉、而水產除於開墾完成後、仍以半漁半農之形式担當開拓村之水產物供給之計畫、目下已有種種準備、然最當因農村民之蛋白質食物攝取不足信賴頗形低下、故決慣重考慮此種計畫、

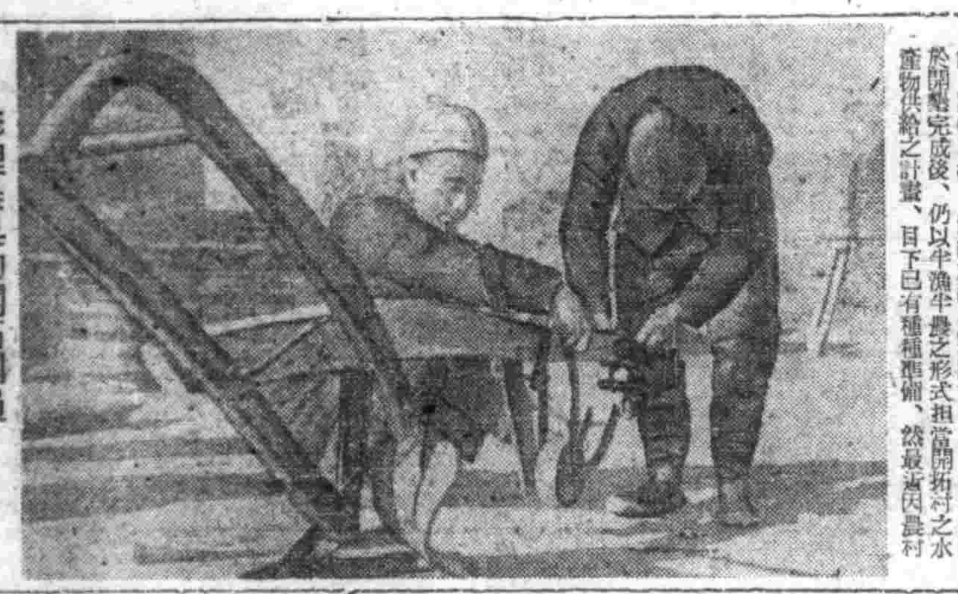

修理農具的開拓團員

此外農具隊、乃爲與水產隊同以特殊技能、參加開墾作業之特志隊除員、不過卅二名、然使用於開墾事業之農具、農具等之修理、則由隊員一手承受、除於作業之圓滑的推進上、收得重要之成果外、更於開墾分團地之完成集結總力、已收得相當之功効、以決戰增產爲目標之播種作業開始後、隊員一同之蠻烈的開墾意欲、促進了作業之驚人的進展、形成全開墾隊之模範、而當該隊結成時所提出以下之訓詞中亦以當茲大東亞聖戰決勝之秋、我等於後方國民所負之責任、更形重大、於精神上必要永遠與親邦有死生存亡斷弗分掃的堅誓、除此而外並且更要遵守的有防諜、增產、儲蓄、節約、自肅等事項、我們要在精神外、要極能發揮、使出了力量有一分之力盡一分力有十分力可作十分、使後方之產業戰士之一員、國家人人能爲行動、遂圓到達我國家之發展便更加强化奕等語、按此强烈之決意、隊員等均於午前四時起床、集合於開拓地高唱此隊長訓詞、一新決戰之誓、開始早晨前之開墾作業、伯都訥開墾隊之中職業性較顯著者、是商業隊、除雜貨商、果販商等物品販賣關係外、更編入調理師、理髮師等、可謂完備已極、明與現出的開墾生活情景、此作業終了後經二、三日後即開播種作業、準備器等、記者乃向入隊前曾當料理屋經營隊員問農後之感想如何被率直答曰『我初對記者所問皆是答謂目下已完成百分之八十之開墾所餘僅有播種而已』……女之勸員計劃、決定僱用女人、祖有熱顯之事業、以女人爲之、亦無妨礙……

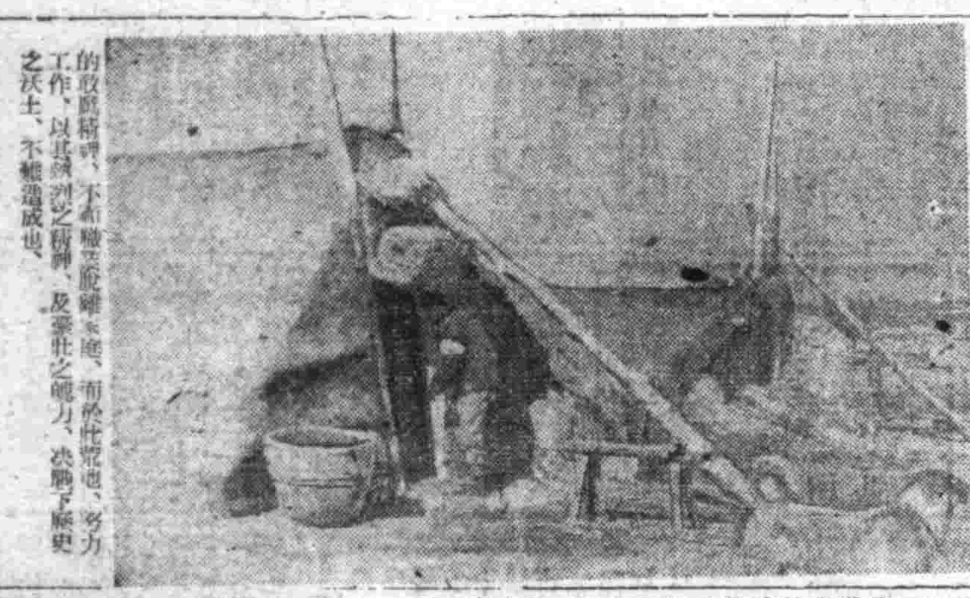

十人用的布帳房

……的收穫精神、不者職業脈絡未廢、而於此整地、努力工作、以其猛烈之精神、及豪壯之能力、決心了麻史之沃土、不難造成也、

鄰組互助徹底防空
戒除臨渴掘井陋習

（新京）臨當決勝之年、玩强仇敵美英崖其殘敗餘勢、作最後之掙扎、不擇手段、傾全力從事反攻、因是戰爭的烈酷戰火的擴大亦日甚一日、凡我銃後國民、對此必須有所充分之認識、須知戰爭愈擴熾烈敵機來襲我國土的成分亦愈形濃厚對而於防空一事平時亦須注意防空服裝是否完備家庭防護設施以及空與攜帶食糧是否準備妥善、每個人均當切實檢點反省、切勿只『關當門前雪、不管他人瓦上霜』的態度、此實合於鄰組互助的精神、皆應急速將此習慣除去、防空日仍未能徹底、只知每届防空日去防空、而不能防空生活化、此點頗屬遺憾、茲當本月十八日防空日將臨之際、國人鑑已往之實績必要仔細檢點一番、以期再接再厲毫無遺憾、戰時防空實施已滿一年、全國民所得的防空體驗固屬相當成績、且逐月有顯著之進步但其中有一般低層國民、待每月防空日整備之成持以應付的態度、默察此種應付的習慣、實是個人最深的劣根性更有人抱着『一事無論事前都以夜警以及行走……』

期國策郵政陣強化
將召開主要郵政局長會議

奉天郵政管理局管下安東、撫順本溪湖等三十餘局、主要郵政局長會議、十九日二十日兩日午前九時在奉天管理局會議室舉行管理局側處理局長及各科長出席、井、藤記局長及各科長出席郵政全部門、集中完務一路、以應時局之要請、第一日、管理局側議案、關於事務簡捷化之具体方策、職員少數精銳主義之、勤率的活用、職員之鍊成、官吏道之昂揚、與綱紀之刷新、儲蓄之劫率的推進方策、監察之强化、及事故犯罪、防止徹底等、懇談協議第二日各局關於提出議案、參始檢討、期國策郵政陣刷新强化之萬全、

將配給脫脂大豆

【新京】脫脂大豆、以前曾配給與日本內地及朝鮮、關東州等一般家庭、我滿洲國今決定以此代用從前配給之大豆、行試驗的配給、大体本月末暫時在新京特別市實施其消化榮養等頗得好評、

促進職場秩序確立運動
勞與會編成視察督勵班

爲期謀工業之增產体制、基於職場秩序確立之徹底、奉天省勞務興國會、並協和會【奉天省本部、由五月一日起】一個月間、對於管內各事業、展開職場秩序確立運動中、爲促進該運動徹底的實施、以協和會勞務興國會並關係各機關及事業體編成視察督勵事業体內之運動情況的同時實施成績優秀的事業体、於本運動實施期間終了後、主辦者予以表彰即視察督勵班之編成以奉天省勞務興國會支部之區域與協和會市、縣本部役職員、勞務興國會支部役職員、並關係機關、或事業体中之適任者、編成地區視察班、一方以協和會奉天省本部役職員、奉天省勞務興國會本部役職員、及關係各機關、編成本部視察班、自五月中旬至下旬、從事視察督勵事業之體之運動實施狀況以此爲基礎、遂行表彰、且其表彰方法、僅對於優秀事業體、分以協和會奉天省本部長及奉天省勞務興國會理事長、及協和會市縣本部長與勞務興國會支部長之地區表彰之二種、地區表彰之地區制、分奉天市、撫順、撫山、本溪湖、遼陽、海城、蓋平、復縣、營口、鐵嶺之十地區於各地區成績優秀的事業體被地區表彰委員會、對於本部表彰委員會、至六月二十五日、向本部申請表彰、被表彰之事業体、大体決定十五團体、但表彰審查內容、對於運動實施計劃之內容、必須達成目標各項目之達成方法與達成狀況、選定達成目標設定之有無、及此達成方法並達成狀況、職員務務者別出勤率之事項爲主眼、

盛京時事漫畫
盛京漫畫隊

清潔週間
衣食住三者是我們生活之中最重要的、應當研求其清潔才是、我國國民往往忽略了講究衛生的真意義、以爲到了檢查衛生的時候才需要清底掃除大忙一陣、我們不能講究公衆衛生、劫連個人衛生也辦不到、像到了清潔週間、才肯掃除的國民、那不是講究、而是勝就了。

交通道德
新時代的交通日趨便利、它是爲大衆而設所以我們都有利用交通的權利但是也有守護交通道德的責任、不要因爲我們一個人而防礙交通。

都有理
丈夫、『喂、反正是練習唄、做個樣子就行、不然我可受不了、要、『因爲救護班最重要、所以把你捲成了繃帶捲兒、』

印度獨立氣運濃厚
象：『奴才、喂、喂、你竟忘了長年恩惠、對你的主人反噬嗎？』
象：『什麼恩惠？有『己回古昔的自由之體面』還乎？』

無線電

五月十四日（星期日）

六、〇〇（新京）報時、報道、寸語　六、一五（新京）建國體操　六、三〇（大連）初等日本語講座（新京）雞鳴1、祭壇2、千歲佛3、金錢4、落花5、長城（新京）週間大事記　一一、四五（新京）職場體操　一一、五八（新京）歌謠　一一、五九（新京）報時

午正（奉天）奉派大陸後部馬禮龍走國（二五）電樹葉〇、三〇（新京）時道〇、五〇（安東）舊劇珠痕記安東協和劇團　五、〇〇（東新）報時報道　六、三〇（奉天）告知節目預告

七、〇〇臨學童時間（新京）報時報道（哈爾濱）國民歌大齊唱1、向三十億突進2、共榮圈的底力3、滿洲勤勞奉公歌4、滿洲鄰保之歌5、滿洲小國之歌6、滿洲大進行曲　七、二〇（奉天）戰時生活指導講座　七、三五（奉天）話劇田翼之春奉天放送話劇團編劇佟光導演　八、〇〇（新京）報道收　八、二〇（哈爾濱）農村慰安之夕1雙簧與相聲八關屏李寶明連俊城2、鷲鷲滿大鼓照九　曹李任關鼎錄（新京）音樂講座九、三〇（新京）報時報道國樂（奉天）告知節目預告一〇、五（奉天）評詞彭公案（三四）宋桐斌

軍犬報國

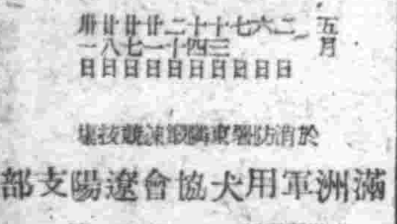

訓練競技開催日定表
五月　二日　六日　七日　十三日　十四日　二十日　廿一日　廿七日　廿八日　卅一日
於消防署東側訓練競技場
滿洲軍用犬協會遼陽支部
事務所電話二四二號
養犬場電話八五一號

血行旺盛百病自癒

婦科聖藥中將湯、有長古歷史而其調整血行之效果、勝驗現今任何許劑、委實有縮手古今之妙勵、默能旺盛血行數助新陳代謝、完全排除身體內之毒素、賦活內臟各器官、根本溫煖身體、以療冷症以及凡百婦女病、誠靈見日！
中將湯

虎骨花蛇露
老福順堂

（功能）本露爲成吾虎骨花蛇繼滿原方加重藥料之精製品性質平和效力偉大男女可服四時咸宜長期存放不減效力
（藥性）本露之特長不但驅風散寒開痰止痛可愈各種風寒濕痹尤能補益全身氣血旺盛生活能力恢復健康延年益壽
（主治）麻木不遂四肢麻木腰腿疼痛肝胃氣痛月經不調赤白帶下諸虛百損未老早衰思慮所發心臟衰弱精神煩燥四肢痠痛腿腳寒冷並有佳效
（定價）每瓶價國幣四圓五角現因包裝困難郵寄不便暫停函購合併聲明
各地均有代理　歡迎光顧

青年文化

大東亞宣言之理論的基礎……呂　勉
及今後吾人的途境
一年來歐洲情勢的總展望……孟素然
前次大戰的研究……王天穆
近代日本文化的形成……李君猛
決戰滿洲文化的方向……大內隆雄
摩天樓紐約……古丁
★科學・藝術小品・季節風・野火★……羅　緬
憶舊遊……成　菽
記憶中的孩子……也　麗
聖夜……田　琳

—啓　事—
本誌因紙張及印刷等關係、致使滿洲刊、日來、關心本誌之讀者、屢次來函垂詢、同人等實覺報顏之至、四月號現已出版、最近即可與讀者各位見面、謹在報端、向愛護本刊各位致歉、並明支援
四月號已出版　滿洲青少年文化社

總販賣處　大阪市東區高原橋二丁目二十七　株式會社　須美商店
合同代理　滿洲　奉天市春日町十三　滿洲武田藥品株式會社
兵賣店　關東州　大連市野町一〇五　合資會社　增井大正堂

結核 愛活 新藥 免疫治療
A-O
結核診驗　大伯氏反應　古林氏反應
卅（强陽性）
廿（中等陽性）
十（弱陽性）
土（疑似陽性）
一（陰性）
可以確定認爲是結核感染
此內、結核感染、與未感染者、皆有辨識困難

主治說明
結核素菌（尤其是對於因淋巴腺而波及肺結核腺脹者、當特別注意）面色蒼白不思飲食、偏食成性、體重減少、液間作嗽、盜汗、肩疲等病徵皆可認爲是結核感染的徵兆
在前開各種病情徵候之下、服用AO（愛活）作爲防疫劑以期制止發病、最爲適宜
虛弱體質、腺伏結核、肺結核、肺尖加答兒、肺門淋巴結、初期結核、疑似結核、喘息、肋膜炎、腹膜炎、結核、眼外科結核性疾患及慢性腺氏病、（眼球喉頭肺症）甲狀腺腫等症
服用AO（愛活）期間、當以每次伯爾古林檢查爲宜
（奉贈說明書）（仿單函索即寄）

蘇門答臘經濟近況

明示四大施策

蘇門答臘之軍政於本年三月爲滿二周年，經濟之建設，及輸日物資之增加，現正日益向上，皆有極大貢獻。今略述於下。

最近蘇門答臘之軍政，以三月十四、十五兩日所舉開之蘇門答臘十州長官會議，爲最引人重視。此會議於蘇門答臘軍政監部新設以來，乃爲第二次。此與客歲所招開之第一次長官會議，其內容迥不相同。即第一次會議之大綱，爲顯示一般軍政之施策方針，而此次議題之內容，則以增產食糧、勞務、物價，及建造木造船四大目標爲中心，而展開熱烈之議論。此次之會議，不惟不因循從來會議之慣例，且更以第一次會議之內容爲基礎，討論強固實踐之方策。如此亘二日間鄭重舉開之長官會議閉幕後，本部支部之努力將實現此四大施策，結果定必頗堪期待。

統一物價政策

三月十五日蘇門答臘全域公布實施『物品販賣等管理令』，此爲長官會議時所採用四大施策中之物價對策，於此具體化之移諸實施。從來蘇門答臘之物價情況，較之南方各域，其騰貴率甚爲低然，以島內建設之飛躍進展，其物價亦漸呈昂貴傾向，其中尤以建設資材及生活必需品爲甚。……故今次之制定管理令實爲必要。此對策之實施，爲蘇門答臘全島實行統一物價政策，以此即可規正生活必需物資之產量及價格，並消滅黑市、維持公定價格，……其爲卓著效果。更以生活必需物資爲中心，而應當強化，一方擴充現地自給工業，由此管理令之實行，蘇門答臘之經濟前途，將益臻明朗之境。

圓滑運營之豫算案

於長官會議終了後，隨於三月二十三、二十四兩日，於軍政監部會議室舉行蘇門答臘北部五州經理主任官會議，及於族達舉開南部五州經理主任官會議。會議之目的，爲期將來豫算正式決定之昭和十九年度蘇門答臘軍政豫算得以順利進行，因而招集各州經理擔當主任，由本部詳細指示。此十九年度之軍政豫算，與戰局之苛烈的反映，示決戰色彩之財政，故其運營亦須慎重。此豫算之特徵，乃爲縮小特別會計而以之編入於一般會計，更廢除臨時費與經常費之區別，並增加準備金，以期其富有彈力性。於其支出方面增加作戰、防衛費及現地自給產業諸經費、食糧生產費，今年度更新設石油費。蘇門答臘爲南方最大之石油產地，於戰前此項輸出稅實爲政廳之極大財源，況此次新設石油經費，足見蘇門答臘之軍政會計，絕有餘裕也。

近時日本文學界

日本文學所以能有現在這樣偉大的成就，乃是最近世紀來的事。日本的文學派別和思想源流以及文藝思潮最爲繁複，包有世界成分，研究起來實在是一件很繁雜的工作。然而，日本文學卻有着他的獨特風格，能代表日本固有文化。其原因很簡單，乃是因爲日本文學界能夠和政府合作的緣故。明治維新，日俄之戰，以至大東亞戰爭諸種國勢急遽變化的時期中，日本文學界歷次呈現着種種不同的新改變。固然，這是內爲國民實際生活受到改變，人生觀亦內面改變所致。可是實際的說起來，乃是受着國家觀念的影響而生出的一種自然演變。

日本的國體和世界各國均各不同，其道德是以神道（皇道）爲信條。國民對其信仰乃是自然的培育而成，是自發的。如「八紘一宇」（係所有萬物皆位於一統率之下而獲得福利之義），這就是日本最顯著的神道表現。其文學精神也是如此。日本的文學派別和思想雖然繁複，並且在文學上經歷許多不同的文藝思潮，但是在日本的文藝本質上，却仍是有着一個統一的直系。

近幾年來日本國內有了二百多個文學團體的組織，從事於文學戰爭，以謀日本文學的發展向上。可是直到大東亞戰爭爆發後，日本國各文藝派別立即捨棄小我思想，共同合流組織成了一個單一的組織。這就是日本文學報國會的成立。此係日本以前所有的文學團體有一百三十餘個，都解散了，他們都加入了日本文學報國會代表日本文學精神的團體中了。

現在的日本文學界，已經普遍的展開『藝文政策』，與政府結合而爲一體了。不時我們無論在政治上或是社會學的觀點上看，往往是政府和文學團體結合於一起而從事同一的工作。然而，日本現今的文學界已經徹底的做到了這一點。這是讓我們非常欽佩的事。

由於這種偉大的大轉變，日本的文學界更有了一齊在國策下向着建設途中邁進，並且已經剷除了已往功利主義的英美思想，重新樹立起一種中心的藝文政策了。

最近的日本文學界，更有了一個嶄新的出路，就是在大東亞戰爭爆發後，大部的文學者已投身軍旅，並傳達國策，宣傳在他們的作品中，已經走向國策途中，邁向大東亞建設途上了。

因此我們應該知道，日本的文學者徹底協力於國家的態度，乃是真誠的流露，是深諳個人的世界觀和人生的國體，沒有絲毫的勉強，這是值得我國文學者效倣的事。直到現在，我國的文學者，仍是毫無同一的見地，進途分歧，所採取的方法也各自不同，這種的無是錯誤之極。希望我國文學者速起澈底覺醒，自己的前途，擔負起自己應當的責任。

農業常識　棉花炭疽病與防除法

病徵——本病約從五月中旬，適值棉花萌芽時發生。此種病原菌因有適宜之溫度，故繁殖特盛。一至九月時，因氣候關係自動中止。此種病害因品種不同，故侵害之程度亦異，朝鮮棉抵抗力最強，中國棉次之，陸地棉最弱。事先侵害子葉，在子葉外面初生褐色斑點，漸漸波及成葉及成果。斑點在一起發生而擴大其面積，爲圓形稍凹之病斑。一遇濕氣，即從圓形病斑內分出來一種粘稠物質，能使棉絮變爲黑褐色而質脆。

病原菌——本種病原菌有分生胞子，亦有時生孢子殼。胞子裡爲無色，單胞爲楕圓形。生育最適宜溫度是二十五度至三十五度。溫度低至十度，或高至五十度，病原菌即不能生育。生存期限爲二十七個月。以菌絲附着種子越冬。

防治法——栽培抵抗力強之品種，以輪流二年半者栽植爲住。凡是發生本病者，應行秋耕越深鋤住。

十月時採取之種子發病絕少。

採取之種子以健康爲住，切不可混雜病種一起。

種子用溫湯浸種或用福爾馬林液稀釋三〇立六尺容積，用福爾馬林液〇·四五〇公升，溫蒸二十四小時。

溫湯浸種法。先將種子浸泡於冷水中，約經七日左右取出。實行溫湯浸種，其法預備兩個桶，甲桶盛入攝氏表一二〇度熱水，乙桶盛一三二度熱水。先將種子盛於竹籃或柳條筐內，再將該器具放入甲桶，俟水將種子浸沒，立即取出浸入乙桶，約五分鐘即可。時間不可以超過五分鐘，因恐其種子胚漿死而不能發芽。取出後用冷水沖淨，然後攤晒於無風之日裡，席上陰乾之，然後可以播種。此法除預防棉之炭疽病外，對於大麥、裸麥、燕麥、小麥之黑穗病亦有特效。

福爾馬林浸潤法

將種子放入蒸籠內裝滿，然後用福爾馬林液（分量見防治法）及等量水放于蒸籠內，加熱時該氣體滲入蒸籠內，蒸約一日夜。

波爾多液撒佈法。

調合量硫酸銅十二兩，生石灰（夏天八十二兩），水六斗三升，預備大小木桶三個，須一個容全量，二個容半量。將硫酸銅放入小桶內兌水，俟溶解後，再將石灰放于另一小桶內兌滿水，溶解後，將此兩種溶液全傾入大桶內，不斷攪拌，不久即成藍色波爾多液。擇晴天無風之日，用噴霧器在棉抽芽撒佈之。

憂鬱·苦悶·驚擾

——蘇聯人眼中的戰時美國——

在蘇聯特有外交問題最高權威之蘇聯勞動官機關雜誌『戰爭與勞動階級』本年度第二號內，揭載友克夫氏（經歷不明，係在蘇聯外交機關服務）所書『美國之印象』一文。該文內容如下：

吵雜與惡讀的都市　吾們曾在滅亡的夜裏，由支加哥出發，光陰似箭，吾們的旅行日程不久即將告終矣。明天早晨將赴植員名護之『都會』紐約，心中確感十分興奮。乘火車於早晨十一時已來至紐約，……日常觀紐約的中心地，但是必中不覺感到奇怪。從前曾聽來到紐約的人講說，有種種好的印象，但是吾們應不知爲何，沒有得到那種印象呢。也許因爲火車沒有坐於紐約的特級座的緣故，就沒有看見以紐約誇天樓與壯大『自由』之同房高作背景的偉大紐約景觀吧。走出車站內的候車室，蒸過街四周，只不過充滿大都會的吵鬧與惡讀。大概是由於這種的原因，而未能得到吾們所期的印象吧。

令人苦笑的質問　吾們所居在美國的吾，除去作事之外，亦須要和多數的美國人相見，且與他們當時談話，所談的話題多少都是有關戰爭的話。美國人所發出的質問，就是向蘇聯國民與蘇聯軍兵士的生活、蘇聯女性活動，或者蘇聯損失如何，以至蘇聯的宗教狀態及憲法等等。舉凡關於蘇聯的事情，無一不將有美國人的興趣，彼此在歸於蘇聯之現實，不僅寄托莫大的興趣，對於蘇聯國民懷有很清楚的同情。他們在初次提問時稍感羞愧之面容，但是他們設想之中確實有不滿意樣，……每次極多靠不合人苦笑者。試舉一個例吧。有一對通話手主工廠語說道『吾們要買些製品進入蘇聯』，然後將製品放於在蘇聯展覽會上，當作『外國貨』在美國販賣。並且爲將他所自製之物品當作蘇聯的……流行品計，頗托與蘇聯商會協定交易，作如作夢一樣，意想貪圖利益。又有一挪威系的美國婦人說道『蘇聯不依賴任何反軸心國，今而以蘇軍自身在挪威海岸結成「第二戰線」之當時，敵人極願助力。要對於挪威，尤其是挪威海岸知之頗詳，所以能夠進言，在何處用降落傘登陸爲妙』。並有一美國人對於在極長的時間內蘇聯所記錄之影片『戰爭之列寧格勒』，確不相信爲實際之事，說道『那樣影片之製就……演員亦有驚人的演技。但最感興者將是「爲何只有那樣可歌的場面呢」』。……

……這就是對蘇聯同情的表示。這大會是……列系德的兒子克里斯。……列系德所謂『美蘇關係協議會』之領袖托瑪史。……但見德蘇戰爭勃起，德軍進攻蘇聯之際，列系德改變對蘇聯之態度，與他的兒子亦走上和睦之域，而開始對以上協會之蘇美親善事業加以協力。……某日在晚餐會上，他們這樣問道『你們蘇聯人都希望早日停止作戰』。對於這質問，吾非常詫異，實不解其意。數千人命失掉，數百都市村落不知有多少化爲焦土，……村落可以建築，文化的財產亦可以購買，人民死亡，豈不亦能夠生產出來嗎。……但是確認爲不是這樣。

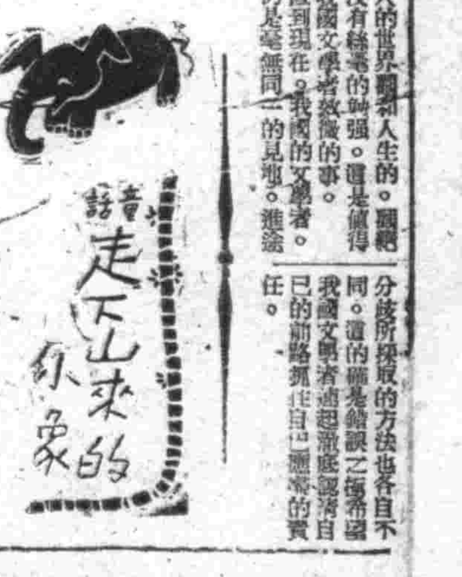

走下山來的象（十五）

山下義行作　陣內春夫畫

『我還見了他，曾經極力的阻止，然而他說非要見一見美國人和英國人不可，他就這樣急急的走去了』鶴就一五一十的說了。

『那末，華寶兒仍然是被美國人和英國人給……』

『是的，我的意思是，運氣好時，……不好，時許就被給殺了……』

鶴說到這裡，『那可糟了』說到這裡，可憐的母子倆悲嘆……他注意到此，會皇的閉了口，默然不發一語，強力睜開兩人所……

他呼喊着，流下眼淚來。

那，是那天晚上的事，而，母象和順寶兒並未絕望，仍在各處尋找華寶兒，終於遇到了豬。

這豬就是華寶兒下山時曾經談過話的豬。

『我是捨出性命來逃避於美國人和英國人的手裡』。這孩子眼睜睜看着的母象，究如喪失魂魄一般，一動不動。實際上，他悲哀已極，幾乎厥了過去，他這怎麼辦好呢？說甚麼，都不曉得了。

可是，胸腦湧起來的悲哀，現在已經忍不住了。

『嗯，華寶兒，華寶兒，難道你竟被可憎厭的美國人英國人殺了嗎？』

『我也曾說到這事而阻止他。不過，他太拗性，非要看一看美國人和英國人不可，終於走下山去。看那樣子運氣好的被人活捉住，運氣不好就許就被捕殺。總而言之，對方是人類裡最可討厭最兇狠的傢伙。並且，他們是打敗了仗而逃回來的，所以更兇暴。總之，豬也和午間飛鶴所說的一樣，並且很切的補足了說』

『你們也不可再往前走了，否則就有危險了。我勸你趕了念頭吧，跑向深山裡去，最爲安全。美國人和英國人麼，若被他們給殺死，倒不如自尋死路還高興呢』

順寶兒的驚音，毫變打進母象的耳根。母象有如石塊一般，一動不動。豬雖然走了，他還是個立在當場。這可怎麼好。

兒童慣用左手（二）

年輕的父母們注意

本該注意原則是不可強制改正的

凡是慣用左手的孩子，不可勉強他用右手，這是極其重要的，我們不必詳細往下說。但有許多較大的孩子，舉動失常，神經過敏，例如口吃等，都是因爲強迫糾正他們的左手習慣有關連。……而你不能用改變手的動作而使變換。假如你的孩子慣用左手，給他一付左手的剪刀，把他……放在……的左邊，幫助並鼓勵他去用左手。在送你的孩子進學校之前，去眼科專門醫生處請他檢查慣用那一隻眼看東西。慣用左手的孩子被強迫改爲用右手時，常在讀書與寫字上感到困難，而且我恐怕許多現代的學校尚不明白這件事。假如你的孩子是用左手，應當通知學校教師不要故意爲他改正。強爲糾正會引起口吃等神經的毛病。對於一個慣使左手的孩子不要太注意他，也不可當着他的面說明此事使他爲難，這不是一件大毛病，除非你一定認爲是。

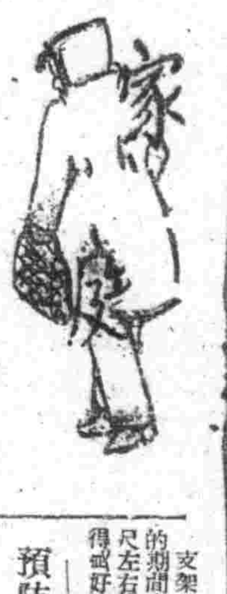

決戰時婦女的使命（上）

認清家庭責任　勉爲前線之援

而持起一個家庭，是要由男女協方合力方能成功，要由女子方面多爲生活，終日在外把整個的精神都貫注在他的任務上，已經是很辛苦的了，歲以對於家庭事務上的處理，自然是須由女方來擔當。

這種習慣，也可以說是傳統的習慣，因爲我國幾千年來就是如此的。『男主外』『女主內』，因此一個家庭中除了每天的開門『油鹽柴米醬醋茶』七件事而外，其他如老人的奉養，子女的教育等等，可以說完全是做婦女的天職。

這樣看來家庭間的婦女，是不易，她的勞苦，她的責任要超過男子的數倍的，在國家裡在社會上，女性也離是占着重要的地位，和男子來比較是不分軒輊的。

所以在這非常時局之下，做國民的無論男女，都要有一種赤誠報國的理念，婦女們雖然不能和男子一樣的活躍到戰場上，但在權後家庭內如果能節約，努力增產，不但對於家庭經濟上有相當的裨益，就是對於國家資源上也有密切的關係。再進一步的說，就是對於戰時下的國防也是惟有婦女是賴的。一般及國防，男上就會有人聯想到，那是軍隊的任務，同時也會有人想到那是男人的任務，能夠想到婦女身上的人，恐怕爲數不多吧。自然在形式上看來，衝軍打仗的是男人，製造砲子彈是男人，挖煤掘鐵的是男人，操縱飛機戰車的也是男人，其他如政治經濟的重要的地位，還謀造成高度國防國家，也是男人。總而言之，國防的任務，似乎已被包辦了，其實不然，婦女在國防上的任務雖然不敢武斷說比男人重，但是最低限度，也敢大膽說和男人是有並駕齊驅的必要。在的時局下，是國民總動員，造成高度國防國家的時期，所謂的國民，自然是兼指男女而言，所以總動員的號召，必得男女出動，搞國防宣勞，才能造成高度國防國家，收得良好的成績。

預防齒列不正

衛生　培元

要留心正幼時的惡癖！

牙齒排列整不好，不僅影響到咀嚼，而且有損顏面的美觀。並且還容易發生蛀齒，所以在兒童的乳齒換永久齒的時候，要特別注意使牙齒排列規則整齊生長才好。齒列不整的主要原因，是乳齒變成蛀齒早早脫落時候，和反對的長不長，及殘留的時候，以外吮指頭等不良習慣。如兒童有好用牙齒去咬鉛筆，咬手指，或壓抑下顎等的習癖，若能防止這些惡習慣，而且於乳齒的蛀齒發見的情形下，及早加以處理，大率可以預防齒列的不正了。

園藝　地瓜的栽種法

地瓜是一種築業分非常適當的植物，所以人們都很爲喜好，現在把地瓜的栽種法，簡單的介紹一下。

栽培期間：現在是五月間，正是栽種最適宜的時候，溫度大體以攝氏十九度上下爲相當。

苗床：高二尺，寬一尺至三尺，土壤也須疏鬆，……

栽種：栽種的方法有水平栽種，和斜面栽種，乾燥的土地適於水平栽種，濕地適於斜面栽種，都市中的栽種，大地水平式，苗的三分之二用土密土，一週間以後能生根，再鬆鬆土，更可以幫助生長。

肥料：廚房所用的草灰塵土就可以，可是不可過多。

支架：六月末到七月上旬的期間內，須剪取的作成六尺左右的支架，黃後可以收得最好的收穫。

（100）

穆儒丐著　于黨壽畫

第五章　金備王含諸城巡禮

阿育王沉默了一會，也許是向佛世尊表白他的心跡，屋子裡可是非常靜謐，他不但方才那樣興奮，可是依然不免憂傷，但已安靜了許多，此時他說：

『我的忠僕們！你們把這半果，爲我送到雞園寺，向衆僧們說，昔一瞻部主，今唯半果主，稽首諸大德前，願受最後之佈施，一切無如財寶寡失，驕臣方命，不得已以殘餘半果作爲佈施，哀愍我者，乞賜福德，保佑我此半果是眞我物，願種僧福』。

一代賢王，四海共主，是何等富貴，不想臨終之際，只以半果施僧，還是如何衰落的一個光景呢。

近侍們遂以王命把半個阿摩落迦果送到雞園寺，傳王旨意後，好寺僧，當由寺中上座，立召衆僧，齊集法堂，向衆宣告曰：

『阿育大王，宿懷弘濟，不意疾殊在躬，姦臣擅命，所積財寶，已非已有，不得已乃以半果爲施，痛哉福田，……拜餘衆說。』

上座宣告已畢，遂把半果，交付寺中典事，命在粥中細煮，雜收果核，起一寶塔，並志原委，因名阿摩落迦，這座法窣塔流傳至今。

其後阿育王的事跡，在印度可以說是多不可勝數，尤其關於佛的故事，幾乎沒有一座不涉及於時間和佛教，我們只將阿育王的故事暫且放在一邊，另當一個有趣的說字述吧。

我們知道，佛和外道很然有許多外道論爭，甚至利用女性……

……之不能再立於人，這是我們在前面已然說過的，但是外道的推毀佛徒，不僅在佛的生時，雖在佛滅度後，外道的攻擊，也是時有所聞，毫不稍假，便是本書的主人公玄奘法師，也有幾次，與外道論辯的事，甚至以人頭作賭賽，把生命都擲於度外，幸子，並且爲國家也覺得無限光榮，始終不會與外道爲伍，這是太可感謝的事了，假如不幸，一且被外道打倒，他的生命，一定喪在印度外道之手，不但玄奘事業談不到取經大業，也必半途而廢了。他的勝利，保是國家的體面，人民的福澤呢。

閑話且不提，在玄奘法師未跟外道辯論以前，我們先說一兩件佛門與外道論戰的歷史。

在半果塔西北，有一破寺，寺中有一塔，名曰『建犍稚』，在當初是個大叢林，可是在玄奘法師留印時，此寺已經現毀了，……甚至攀附幾人都是學業優長，識悟清高之輩，外道學人，雖然有心和他們爲難，自知不敵，也就噤若寒蟬，不敢多事。無奈好時勢轉，此消彼長，內部無人，……

國際遊藝場　電話二一六二一　今天貢獻豪華歌舞　午前一時　午後七時　二場　東寶舞踊隊　本隊是日本第一流歌舞隊行十五人　服裝燦爛佈景豪華　歌歌歌舞五光十色　明天公演　不求人

光陸　電話二四一三三　十三日至二十日　中聯公司最新巨片　王丹鳳　梅熹　主演　合家歡　下期　兩地相思

亞洲　電話二七一九　十三日至二十日　中聯公司最新巨片　王丹鳳　梅熹　主演　合家歡　下期　兩地相思

天樂　電話二一八二一　十三日至二十日　中聯公司最新出品　周曼華　屠光啓　主演　不求人　下期　白雪芳踪

天光　電話二三七八　十三日至二十日　中聯公司最新出品　周曼華　屠光啓　主演　不求人　下期　白雪芳踪

雲閣　北市場　十三日至二十日　中聯公司最新出品　周曼華　屠光啓　主演　不求人　下期　白雪芳踪

光明　電話二一八八　今日起演　劇團哈爾濱　大東亞戰爭劇　海上紅潮　同時電影　金玉滿堂

金城　十三日至二十日　中聯公司最新巨片　王丹鳳　梅熹　主演　合家歡　下期　兩地相思

協和電影院　北市場　十三日至二十日　中聯公司最新巨片　王丹鳳　梅熹　主演　合家歡　下期　兩地相思

瀋陽電影院　姑區　十三日至十九日　華影公司最新巨片　顧蘭君　主演　儂本痴情　下期　注意佳片

購買　中新發家畜綿羊貳百今年購買用　有欲出售者希前來接洽或電話通知　時間午前九時至十一時　奉ビル（三）四八一二　三五四〇　松田

尋人　啓者敝人之妹李家璞，十三歲，原籍山東黃縣人，身穿青色代旗袍，藍青布單褲，身高三尺七八，於本月七日午後五時走出未歸，望諸仁人君子及親友有知其下落者，請送至北陵區聯街三段二〇八號，或送一信必贈謝金貳百圓，決不失言。李志官啓　啓者敝人之妻卜潘桂貞氏，性嗜好自由，不服家規，如在外有向親友權借貨外等情事，概不負責，特此聲明。大東區長安街二段一〇九號　卜興啓

函授簿記　以通信方法教授新式商店及會社適用之商業簿記，備有詳章，索取者可附六分郵票寄至新京西三馬路七ノ一（開明簿記公司編輯）新京商業簿記傳習所收

治一個好一個　羊癇瘋　『育赤散』立時止抽　羊癇瘋雖多年爲患他藥不能治者，準能短期治癒，見効極速，一星期犯病一次用藥五付，必能一星期不犯，一月犯病一次用藥七付，必能一月不犯，數年纏痼一日數犯，亦能指日去根，終身不犯，並治痴癲神經病，及小兒抽瘋，當時止抽，一付全癒。壹袋壹圓　每次買三十付八扣　函購即寄加郵三角　〈各處均有代理〉　撫順市中和馬路三丁目　靈藥本舖　德善堂藥房　代理店　奉天中街　天元堂　新京大馬路　謙和謙

結核與胃腸　肺癆患者多胃腸病　根治須先強化胃腸　各國名醫學家一致共認

據醫學家的考查，謂是凡肺癆患者，同時必定亦在患着很深的胃腸病，此說驟聞之，似乎有些武斷，然而如仔細揣情忖理的一想，的確亦有至明的道理存在，假使欲解釋這種道理，必須先瞭解這

致病原因　此症普通多因體內營養失當，諸器管的營生機能弱化，以致被肺菌感染而發病，然而營養所以失當的原因，自然由於胃腸衰弱所起，所以普通患肺病之先，已多染上胃腸病了，繼之肺病患成後能夠發出很盛的毒素，由這毒素刺激的結果，專能妨礙胃腸機能，使食慾降低，因此肺癆日漸惡化，而胃腸病亦必隨之越發惡化，所以本諸治病治根的見地，則唯有先從強化胃腸作起，胃腸一強健，體內自然

營養充實　同時今日世界各國有名醫學家所一致贊成的肺癆營養療法，亦正與此強化胃腸相吻合，尤其肺癆患者，較常人約多消耗好幾倍的營養，所以必須努力補給之，以使體質得以強化，找病力和自癒力得以增進，改善新陳代謝機能，使患部漸趨好轉，於是由重症轉於輕快，由輕快以至於痊癒，然而欲

徹底療法　於此症最則唯有服用『若素』才能收理想的效果，本品不僅是根治肺癆的唯一聖藥，同時對於胃腸諸症更有意想不到的神效，……其所含同化性維他命B與三消化酵素（澱粉消化酵素，蛋白消化酵素，脂肪消化酵素），以及阿米諾酸，鐵，鈣，……蛋白質等其他許多營養要素成分，服後除可以單獨發揮其營養作用以補給體內各部所需外，更能使已衰弱的胃腸根本的強化，增進其消化及吸收機能，藉使體內營養越發充實，以增強體力，恢復虛弱，振起肺癆的自癒力和體內的抗病力，同時本劑更具一種強烈的殺菌作用，使肺癆菌能夠迅速消滅，而從根本治癒，並且因以上各種成分相協力的結果，能夠發揮一種獨特的細胞賦活作用，擬治各種胃腸病和虛弱症，尤於婦女的妊娠期，和小兒的發育期，更是不可或缺的良藥，並且價格低廉，服法簡單，請快服用吧！（藥價一日錢分）　新京·奉天·大連　滿洲若素製藥株式會社

去疲勞健胃腸

如果以人體譬作機器，則維他命B1正有機器油的作用，即體內如缺少維他命B1，人體的機能便不能圓滑運轉，而有引起『疲勞』及『腳氣』或『胃腸衰弱』等疾病的危險。

武田牌的強力米太賓靈片，就是人造維他命B1的製劑，其一片中含有維他命B1的純結晶〇·五瓩。肌肉勞動者服之，能防止疲勞，用腦過度者服之，能使其腦力迅速恢復，尤如在保護胃腸，增進健康上，更是人人必須服用之品。

【包裝】100片　500片

總發行　武田藥品工業株式會社　日本大阪市東區道修町

高單位維他命B1劑　強力米太賓靈片

605

新出品

健胃整腸劑　強力胃活

新出品「強力胃活」……

見稱五大特徵：

一、消化作用絕強且安全

二、有強力之腸內殺菌作用

三、根本制止醱酵作用

四、消除惡臭的作用

五、加大營養價而增進食慾

主治：急性慢性胃腸加答兒，下腸澎脹，醱酵性下痢，慢性下痢，食慾進化，消化不良，胃病嘈雜，胃痙攣，飲食過量，宿醉，惡心嘔吐，除便秘便以及吐乳等症。

山田製藥株式會社

塩野牌

掃盡不姙症·不愁無子矣

男女強精

「補力賀爾蒙」乃性上位之腦下垂体前葉賀爾蒙製劑　用之於男子能促進精系之發育　用於女子則增進卵巢賀爾蒙之產生　由於內分泌腺障碍之不姙症就可以根本的治癒　而且能賦活身体各機能　旺盛其新陳代謝　解消疲勞　使頭腦明晰　體力絕倫　無病息災以從事於業務

【包裝】片劑（五〇單位）三〇片　一〇〇片　三〇〇片　尚有注射藥一併發售

塩野義藥品株式會社　奉天市敷島區協和街五段四三號

補力賀爾蒙